

中華民國泰國拳協會
109 年度第 11 屆全國泰拳錦標賽
防疫應變計畫書

日期：109 年 6 月 2 日(修正)

一、 計畫目的：因應嚴重特殊傳染性肺炎，為維護參加者健康，避免疫情擴大，並配合政府防疫單位相關法令、措施辦理防疫特擬定本計畫。

二、 計畫依據：中央流行疫情指揮中心 109 年 3 月 25 日新聞稿、教育部體育署 109 年 3 月 27 日臺教體署全(三)字第 1090010700 號函、教育部體育署 109 年 3 月 31 日臺教體署全(三)字第 1090011295 號函辦理。

三、 活動單位：

(一) 指導單位：教育部體育署

(二) 主辦單位：中華民國泰國拳協會

(三) 協辦單位：臺北市政府體育局

臺北市體育總會泰拳協會

新北市泰國拳協會

四、 活動時間：109 年 6 月 6 日至 109 年 6 月 7 日

五、 活動地點：

(一) 舉辦地點：臺北市松山區南京東路 4 段 10 號臺北體育館 1 樓綜合球館

(二) 場域面積、尺寸：44m x 34.6m x 12.8m(1522 平方公尺)，可容納 761 人

(三) 鄰近衛生或療機構：

1. 臺安醫院(850 公尺)：台北市松山區八德路二段 424 號
2. 長庚醫院(800 公尺)：台北市松山區敦化北路 199 號
3. 博仁醫院(750 公尺)：台北市松山區光復北路 66 號
4. 秀傳醫院(1300 公尺)：台灣台北市大安區光復南路 116 巷 1 號

六、 活動對象及人數：依組織活動籌備委員會組成競賽工作人員及依競賽規程報名完成所組成之隊伍工作人員，管制於期間場域內同一時間不得超過 100 人。各項詳見(第 16 頁)活動參與人員及人力配置表

七、 活動（錦標賽）因應措施：

依中央流行疫情指揮中心 109 年 3 月 25 日新聞稿中建議，為降低社區感染風險，本活動期間管制室內參與人數為 100 人以下，並改以閉門賽事不開放觀眾入場，取消開幕典禮、頒獎典禮等流程。相關因應及防疫措施如下：

- (一) 建立通報機制：持續關注國內外傳染病疫情，適時將資訊提供相關人員，並依「中華民國泰國拳協會活動

個案通報及處理流程圖」及新型冠狀病毒肺炎個案追蹤作業流程執行。

(二) 活動期間管制活動參與人數

1. 隊伍報到、活動流程說明及衛教宣達：僅限隊伍領隊、裁判及競賽工作人員停留。
2. 過磅：僅限競賽工作人員停留。過磅由檢錄組通知隊伍選手進場，完成過磅之選手應立即離場。
3. 抽籤、編排賽程及領隊會議：為加速抽籤流程由審判委員及裁判組代為抽籤。僅限競賽工作人員、各隊伍隊伍領隊或推派 1 人參與。
4. 預賽、初賽、複賽、決賽等競賽期間：
 - 僅限競賽工作人員停留。
 - 場地外設置檢錄預備區：預備 3 場次選手候檢，並依檢錄組通知入場檢錄，通知 3 次後檢錄預備區之選手該場次視同棄權。已在檢錄預備區等候的選手不應擅自離開。
 - 場地內預備 2 場次隊伍等候上場進行比賽。
 - 場地內每 1 場次藍方及紅方選手、教練領隊等隊伍工作人員同一時間最多停留 4 人共 8 人。

- 完賽後隊伍應儘速離場。
- 每 1 組級別決賽完成時進行頒發金銀銅牌獲獎選手獎牌。
- 團體獎項、個人獎及精神總錦標(獎杯)及組級別賽事獎狀請於賽程結束後經裁判組完成獎項次驗證於場地外報到行政組領取。
- 取消頒獎典禮。

5. 中午休息：僅限競賽工作人員停留。
6. 競賽結束後所有隊伍工作人員應儘速離場。
7. 建立單一進出口強化活動流程各類人員管制。
8. 活動流程及各人員管制表詳如第 10 頁、活動參與人員及人力配置表詳如第 16 頁。

(三) 分散及減少人群集中，保持參加者之間的距離。

1. 於活動各項流程競賽及隊伍各工作人員應保持 1.5 公尺距離。
2. 於活動場域內畫設 1.5 公尺間格距離，各組維持固定工作定點。

(四) 防疫措施

1. 活動空間預先清潔消毒、室內場地保持空氣流通、規劃現場防疫措施、準備相關防護用品。
2. 先行完成活動空間及擂台、桌椅及地面清潔、消毒。
3. 比賽時檢錄組設置消毒工具(消毒劑噴罐、風扇)對競賽護具即時消毒。
4. 比賽時擂台助理設置消毒劑噴灌及消毒器材對比賽場地及器材即時消毒。
5. 設置醫護站提供相關諮詢宣傳及必要防疫工作。
6. 設置檢疫站管制進行動線管制，並掌握即時活動人數。
7. 依國內外嚴重特殊傳染病現況，進行風險評估。
8. 加強防範嚴重特殊傳染性肺炎與維持個人衛生習慣之衛教溝通，並透過明顯告示宣傳 COVID-19 嚴重特殊傳染性肺炎、手部衛生及呼吸道衛生與咳嗽禮節等。
9. 工作人員得於活動現場即時衛教或勸導配合避免疾病傳播之行為。
10. 維持活動現場環境衛生，並供應足夠量清潔防護用品。

11. 避免身體接觸，敬禮不握手。

12. 若發現有發燒(耳溫 $\geq 38^{\circ}\text{C}$)或類流感症狀之競賽或隊伍工作人員、裁判、教練、選手等，應戴口罩並通報醫護組。

(五) 為事先掌握參加者資訊籌備期間收取健康聲明書(詳如第 18 頁)，編制必要參與人員聯絡名冊，並於活動期間每 1 日測量所有工作人員體溫及紀錄。

(六) 全體人員於活動前完成測量體溫及手部清潔，如發燒者則不要參與活動；入場前應填寫健康關懷(TOCC 評估表)問卷(詳如第 19 頁)(包含旅遊史調查)，並完成口罩配戴。除進行場次中場上裁判、紅方及藍方選手外，所有競賽工作人員、裁判、隊伍工作人員領隊、教練、選手等應於活動期間全程配戴口罩。為降低接觸風險進行中場次場上裁判亦建議配戴口罩。

(五) 活動舉辦期間每 1 日連續活動進行時間不超過 4 小時。

八、 依國內外嚴重特殊傳染性肺炎疫情現況，進行風險評估。

- (一) 進行工作人員衛教，預演當天應變流程：工作人員應自行健康管理，身體若有不適應暫停支援活動，並告知活動負責人。
- (二) 活動舉辦後：工作人員及參與人員，於 14 天如有異常（發燒、呼吸道症狀或腹瀉等），應主動向相關單位通報，並採取適當的防護措施及引導就醫機制、場地再次消毒等。

九、 防疫宣導規劃

- (一) 宣導生病在家休息不參加活動，並提醒參與者自備口罩。
- (二) 活動資訊網站進行宣導，活動手冊加註衛教宣導。
- (三) 活動進行中插播防治廣播，並張貼防疫相關衛教文宣。

十、 分工架構(大會籌備委員會)：

| 工作項目 | 大會籌備委員會工作 職稱 | 備註 |
|---|--------------------|----|
| 統籌指揮防疫應變工作 | 理事長 | |
| 報到負責人 | 副總幹事 | |
| 體溫測量人員 | 進出管制、體溫量測 組 | |
| 問卷收查人員、賽程場次管理、場地布置、防疫宣導規劃、準備相關防護用品、規劃現場防疫措施、保持室內場地保持流通、活動空間清潔消毒 | 報到及行政組、檢錄 聯絡組 | |
| 協助統籌指揮防疫應變工作 | 秘書長兼任籌備委員會副總幹事 | |
| 醫護 | 協助診斷及安置體溫過高或身體不適人員 | |
| 活動進行中插播防治廣播 | 播音 | |

十一、活動流程及各人員管制表(辦理錦標賽)：

6月5日 場地布置

| 時間 | 流程 | 活動停留人員 | 說明 |
|---------------------|---------------------|--------|---------------|
| 18:00 - 22:00 | 搭台、場地布置、衛教宣導、場地進行消毒 | 競賽工作人員 | 此階段僅限競賽工作人員入場 |

6月6日 競賽第1日，共2日

| 時間 | 流程 | 活動停留人員 | 說明 |
|---------------------|---|------------------------|---|
| 08:00 - 10:00 | 隊伍(簽)報到、領隊會議、活動流程說明、抽籤過磅及編排賽程、衛教宣導、收取健康關懷問卷 | 隊伍領隊、裁判、競賽工作人員 | <ol style="list-style-type: none"> 1. 本活動為閉門賽事，不開放觀眾、來賓入場 2. 不舉辦開幕式及致詞 3. 過磅由檢錄組通知隊伍選手進場，完成過磅之選手應立即離場。 4. 此階段管制選手入場 |
| 11:00 - 12:00 | 預賽、初賽 | 隊伍工作人員、教練、選手、裁判、競賽工作人員 | <ol style="list-style-type: none"> 1. 每1場次每1隊伍包含選手及隊伍工作人員最多停留4人，共2隊 2. <u>等候檢錄隊伍應停留於場地外檢錄預備區等候通知入場檢錄，檢錄預備區同1時間留置3場次隊伍候檢，依報到行政組通知入場檢錄</u> 3. <u>同1時間活動場地僅限停留3場次選手、隊伍工作人員(以進行中場次及上1場次、後2場場次共計3場次計算)</u> 4. 完賽後隊伍應盡速離場 |
| 12:00 - 13:00 | 中午休息、衛教宣導 | 競賽工作人員 | 此階段管制隊伍工作人員、選手、教練領隊管理入場 |

| | | | |
|------------------------------|--------------|--|--|
| <p>13:00 - 17:00</p> | <p>初賽、複賽</p> | <p>隊伍工作人員、 教練、選手、裁 判、競賽工作人 員</p> | <ol style="list-style-type: none"> 1. 每1場次每1隊伍包含選手及隊伍工作人員最多停留4人，共2隊 2. <u>等候檢錄隊伍應停留於場地外檢錄預備區等候通知入場檢錄，檢錄預備區同1時間留置3場次隊伍候檢，依報到行政組通知入場檢錄</u> 3. <u>同1時間活動場地僅限停留3場次選手、隊伍工作人員(以進行中場次及上1場次、後2場場次共計3場次計算)</u> 4. 完賽後隊伍應盡速離場。 |
|------------------------------|--------------|--|--|

6月7日 競賽第2日，共2日

| 時間 | 流程 | 活動停留人員 | 說明 |
|---------------------|------------------------------------|------------------------|---|
| 08:30 - 11:00 | 隊伍(簽)報到、領隊會議、活動流程說明、抽籤過磅及編排賽程、衛教宣導 | 隊伍領隊、裁判、競賽工作人員 | <ol style="list-style-type: none"> 1. 本活動為閉門賽事，不開放觀眾、來賓入場 2. 不舉辦開幕式及致詞 3. 此階段管制選手入場 |
| 11:00 - 12:00 | 複賽、決賽 | 隊伍工作人員、教練、選手、裁判、競賽工作人員 | <ol style="list-style-type: none"> 1. 每1場次每1隊伍包含選手及隊伍工作人員最多停留4人，共2隊 2. <u>等候檢錄隊伍應停留於場地外檢錄預備區等候通知入場檢錄，檢錄預備區同1時間留置3場次隊伍候檢，依報到行政組通知入場檢錄</u> 3. <u>同1時間活動場地僅限停留3場次選手、隊伍工作人員(以進行中場次及上1場次、後2場場次共計3場次計算)</u> 4. 完賽後隊伍應盡速離場 5. <u>每1組級別決賽完成時進行頒發金銀銅牌獲獎選手獎牌</u> |
| 12:00 - 13:00 | 中午休息、衛教宣導 | 競賽工作人員 | 此階段管制隊伍工作人員、選手、教練領隊管理入場 |
| 13:00 - 17:00 | 複賽、決賽 | 隊伍工作人員、教練、選手、裁判、競賽工作人員 | <ol style="list-style-type: none"> 1. 每1場次每1隊伍包含選手及隊伍工作人員最多停留4人，共2隊 2. <u>等候檢錄隊伍應停留於場地外檢錄預備區等候通知入場檢錄，檢錄預備區同1時間留置3場次隊伍候</u> |

| | | | |
|---------------------|----------------|--------|--|
| | | | <p><u>檢，依報到行政組通知入場檢錄</u></p> <p>3. <u>同 1 時間活動場地僅限停留 3 場次選手、隊伍工作人員(以進行中場次及上 1 場次、後 2 場場次共計 3 場次計算)</u></p> <p>4. <u>完賽後隊伍應盡速離場</u></p> <p>5. <u>每 1 組級別決賽完成時進行頒發金銀銅牌獲獎選手獎牌</u></p> |
| 17:00 - 20:00 | 拆台及場地復原、場地進行消毒 | 競賽工作人員 | <p>1. 賽程結束後不辦理頒獎及閉幕典禮</p> <p>2. 完賽後隊伍應盡速離場</p> |

十二、作業流程圖

開放報名/籌備期間

籌備期間至報名截止收取健康聲明書，編制必要參與人員聯絡名冊以利人員管制及場地使用足跡追蹤。

1. 參與人員應主動聲明活動前 14 天未曾前往中央流行疫情指揮中心公告之地區旅遊。
2. 亦非符合「具感染風險民眾追蹤管理機制」中「居家隔離」或「居家檢疫」或「自主健康管理」未滿 14 日而有發燒咳嗽、流鼻水等呼吸道症狀或腹瀉之情形。

活動進行期間

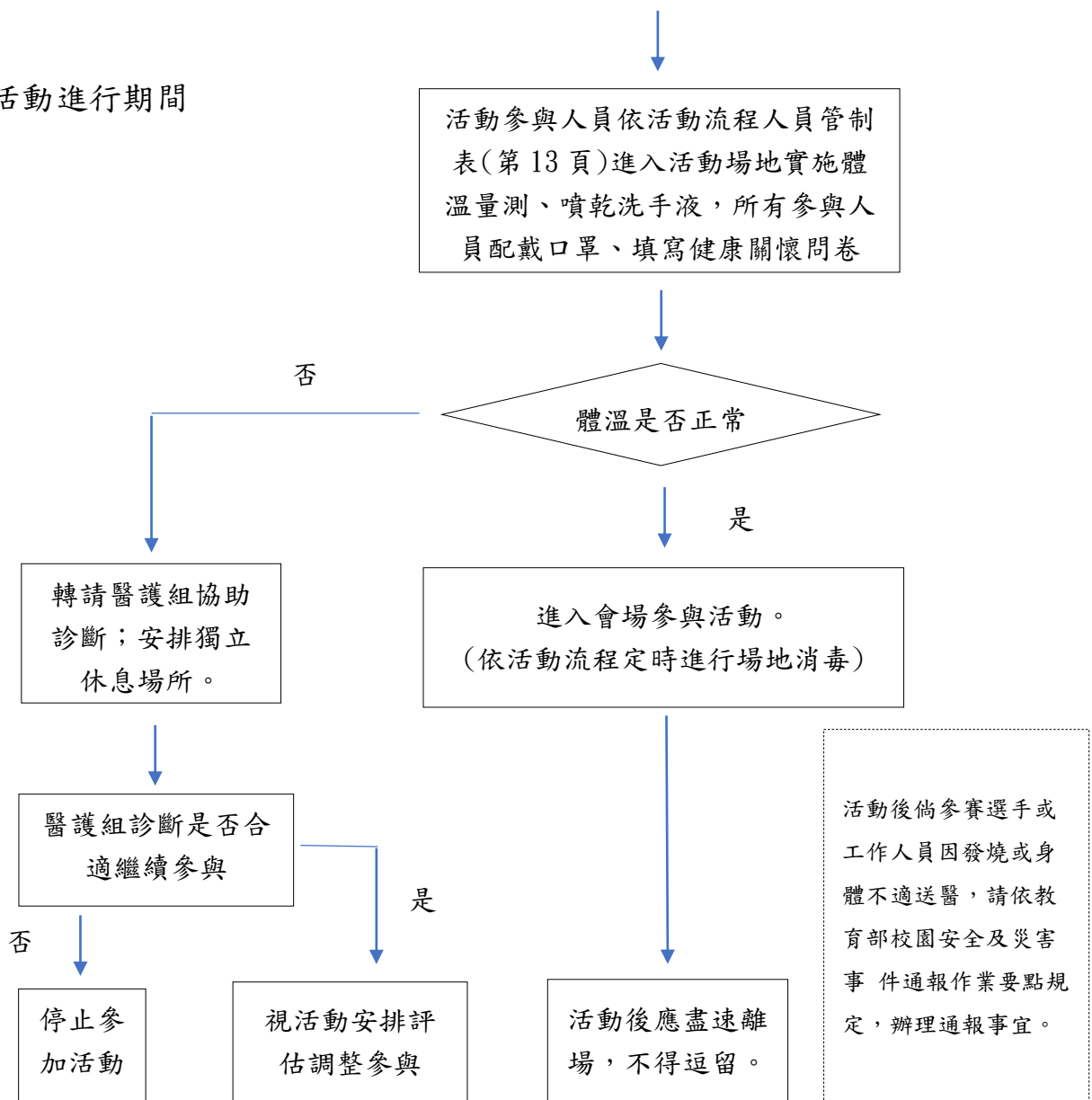

十三、場地配置圖(隔離區、動線)

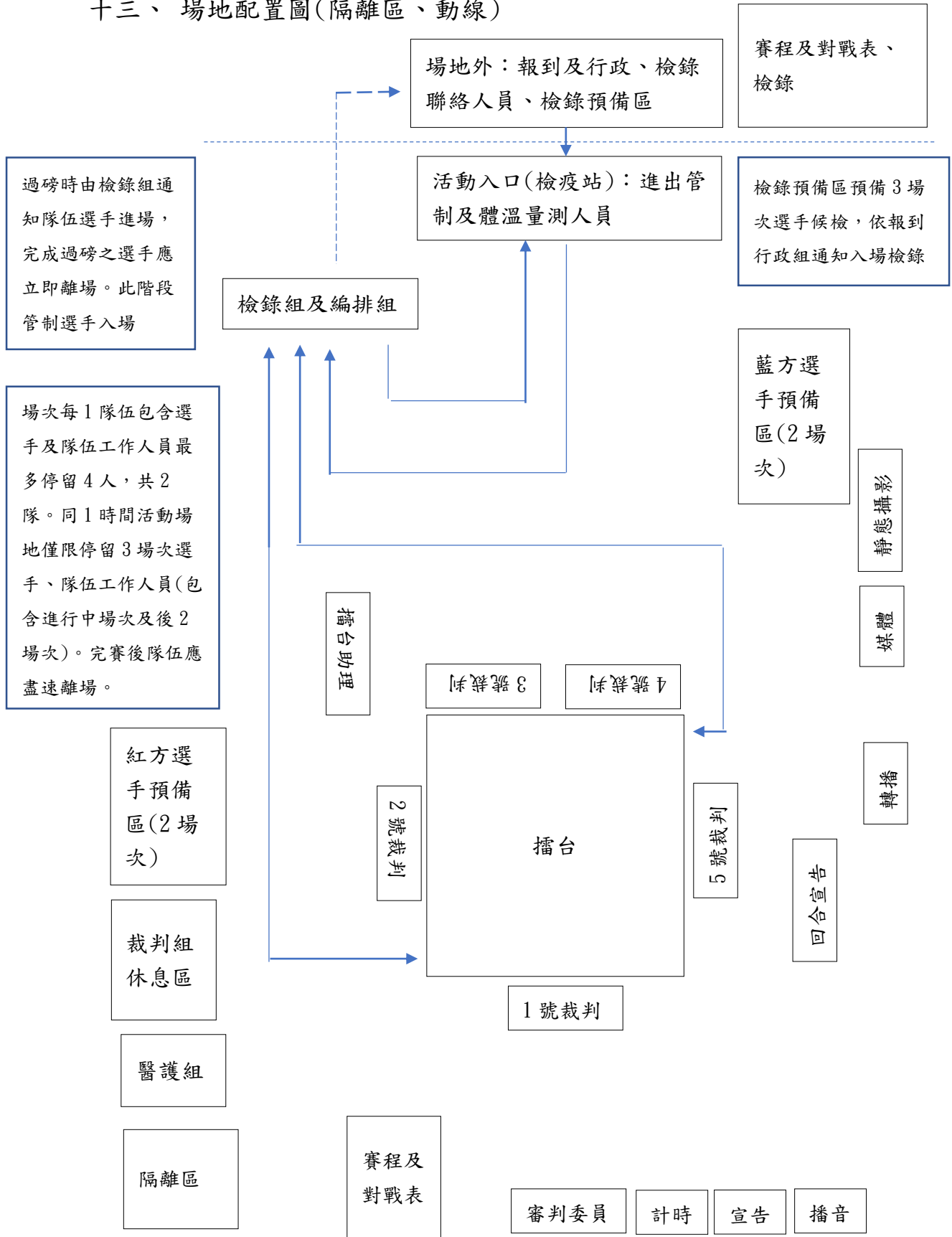

十四、活動參與人員及人力配置表

競賽工作人員：包含競賽審判委員、裁判及競賽相關工作人員

| 職務名稱、配置人數 | | 備註 |
|-------------------|----|--------|
| 裁判組 | 20 | 含審判委員 |
| 檢錄組 | 15 | |
| 編排組 | | |
| 醫護組 | 3 | 含救護車司機 |
| 計時及播音組 | 2 | |
| 宣告 | 1 | |
| 回合宣告組 | 2 | |
| 靜態攝影組 | 2 | |
| 轉播組 | 6 | |
| 媒體 | 4 | |
| 擂台助理 | 2 | |
| 進出管制及體溫量測 | 2 | |
| 同一時間最大配置人數合計 59 人 | | |

隊伍工作人員

| 職務名稱、配置人數 | | 備註 |
|---------------------------------------|---|-------------|
| 藍方選手、教練領隊等隊伍工作人員 | 4 | 同一時間最大留置3場次 |
| 紅方選手、教練領隊等隊伍工作人員 | 4 | 同一時間最大留置3場次 |
| 比賽進行時同一時間最大留置3場次(包含進行中)隊伍工作人員，合計 24 人 | | 場地外檢錄候檢3場次 |

館場外競賽工作人員：

| 職務名稱、配置人數 | | 備註 |
|-------------------|----|----|
| 報到及行政 | 10 | |
| 檢錄聯絡 | 3 | |
| 同一時間最大配置人數合計 13 人 | | |

十五、本計畫配合前開中央流行疫情指揮中心所更新資訊隨時滾動式修正。

請各參與人員依照本防疫應變計畫進行防疫工作外，並應依中央流行疫情指揮中心最新發布之相關資訊，適時調整相關防疫措施，相關資訊如下：

(一) 嚴重特殊傳染性肺炎(武漢肺炎)因應指引:公眾集會

<https://www.cdc.gov.tw/File/Get/fVFJsQkfIBresjZxRxOWTA>

(二) 「嚴重特殊傳染性肺炎(武漢肺炎)因應指引:大眾運輸

<https://www.cdc.gov.tw/File/Get/-dKBaEqnI6XtgirX7OrUdg>

(三) 具感染風險民眾追蹤管理機制

<https://www.cdc.gov.tw/Uploads/Files/bf48f8c4-3064-4e59-8b09-9dce902f8a26.jpg>

(四) 中央流行疫情指揮中心發布重要指引及教材

<https://www.cdc.gov.tw/Category/MPage/V6Xe4EItDW3NdGTgC5PtKA>

健康聲明書

立聲明人 _____ 參加(第 11 屆全國泰拳錦標賽)，確定於 109 年 5 月 23 日 (競賽首日前 14 日)以後未曾前往中央流行疫情指揮中心公告之地區旅遊，亦非符合「具感染風險民眾追蹤管理機制」中「居家隔離」或「居家檢疫」或「自主健康管理」之社區監測採檢個案實施之對象。屬於「具感染風險民眾追蹤管理機制」實施對象之「自主健康管理」未滿 14 日而有發燒咳嗽、流鼻水等呼吸道症狀或腹瀉之情形不可參與活動。並同意本競賽為掌握所有參加者，自願提供相關資料，提供之資料倘有不實，願自負相關法律責任。

此致 第 11 屆全國泰拳錦標賽籌備委員會

參加人身分(勾選)

參賽隊伍，隊伍名稱：_____。

選手

領隊、教練、管理及隊伍相關工作人員。

競賽審判委員、裁判及競賽籌備工作相關人員。

立切結書人： (簽章)

身分證字號：

聯絡電話：

聯絡地址：

出生年月日： 民國 年 月 日

監護人： (簽章)

身分證字號：

出生年月日： 民國 年 月 日

中 華 民 國 1 0 9 年 6 月 6 日

必要參與人員聯絡名冊編號

填寫日期

年 月 日

中華民國泰國拳協會活動傳染病防疫 (TOCC) 評估表

請活動參與人員(包含競賽工作人員、隊伍工作人員)於活動前填寫下列資料，以利競賽防疫相關人員評估。

單位名稱：_____ 姓名：_____ 聯絡電話：_____

活動參加身分： 隊伍工作人員 競賽工作人員

| 項次 | 詢問內容 | 自評欄位 | 檢核人員填列 |
|----|---|---|--------|
| 1 | 目前體溫狀況? | 耳(額)溫:攝氏_____度 | |
| 2 | 14日內是否曾前往衛生福利部疾病管制署國際旅遊疫情建議等級表中分級標準為注意、警示、警告的國家旅遊? | <input type="checkbox"/> 是 地點: _____ <input type="checkbox"/> 否 | |
| 3 | 14日內是否曾前往衛生福利部疾病管制署國際旅遊疫情建議等級表中分級標準為注意、警示、警告的國家過境、轉機? | <input type="checkbox"/> 是 地點: _____ <input type="checkbox"/> 否 | |
| 4 | 14日內是否曾接觸去過衛生福利部疾病管制署國際旅遊疫情建議等級表中分級標準為注意、警示、警告的國家旅遊、過境、轉機的親友? | <input type="checkbox"/> 是 地點: _____ <input type="checkbox"/> 否 | |
| 5 | 14日內是否接觸武漢肺炎確認個案或疑似個案? | <input type="checkbox"/> 是 <input type="checkbox"/> 否 | |
| 6 | 職業調查 | <input type="checkbox"/> 醫院工作者 <input type="checkbox"/> 交通運輸業 <input type="checkbox"/> 旅遊業 <input type="checkbox"/> 旅館業 <input type="checkbox"/> 航空服務業 <input type="checkbox"/> 其他 | |
| 7 | 您目前是否有發燒或咳嗽、喉嚨痛、呼吸喘等呼吸道不適症狀? | <input type="checkbox"/> 是 症狀: _____ <input type="checkbox"/> 否 | |
| 8 | 近期是否有參加聚會或集會 | <input type="checkbox"/> 是 <input type="checkbox"/> 否 | |

參加者簽名：

檢核人員：